[Dedicatorias musicales de Rafael Mitjana]

Malaga. 15 de Mayo de 1890.

R. Mijana

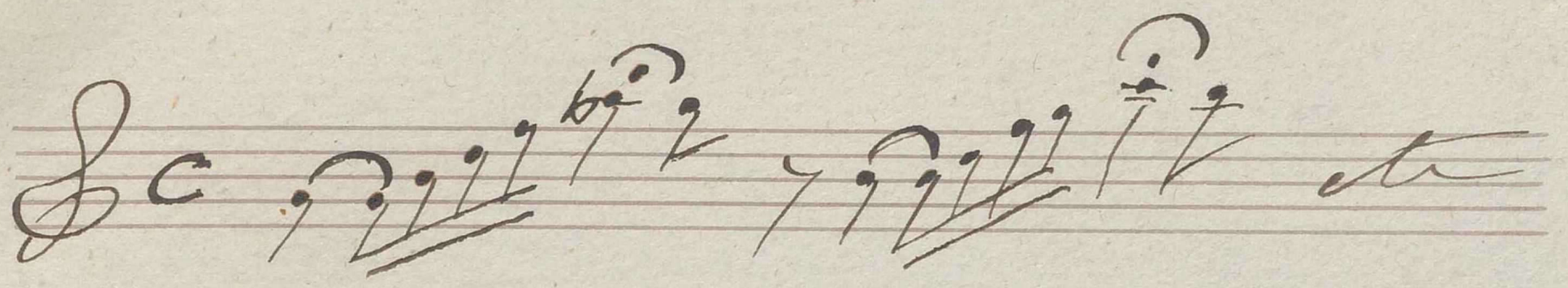

Elena Acosta Palmes

¡Adiós!

del autor

M. Soriano Suárez

La carta del corsario

Andte quasi adagio

Tenores 1os — de oro y pur — pura ves

Tenores 2os — pp de oro

Barítonos — pp de oro y pur pura ves

Bajos — pp de o-ro y

Celestino Navarla

Bilbao 28-8-92

D. Juan

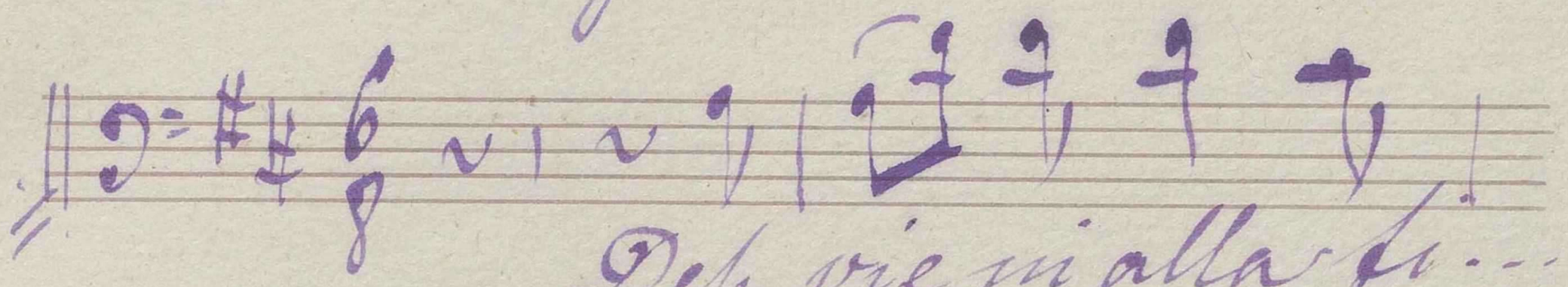

Recuerdo para mi
amigo R. Mitjana
Mariano de Padilla

Malaga Mayo 90.

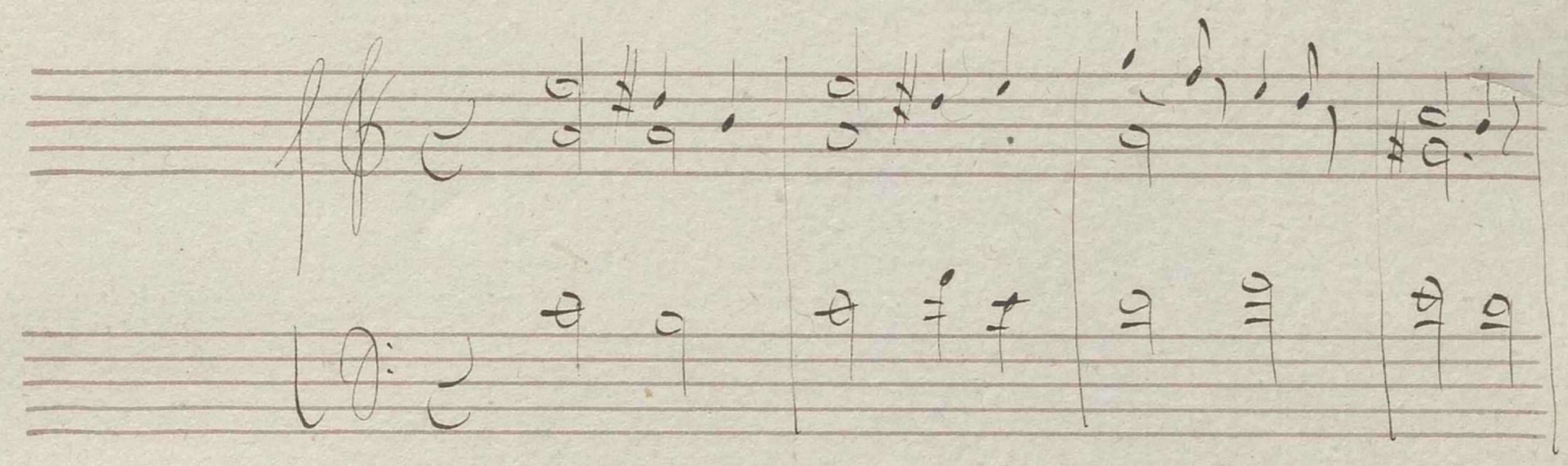

Agosto 6 1890

Eduardo Ocon

Melodía

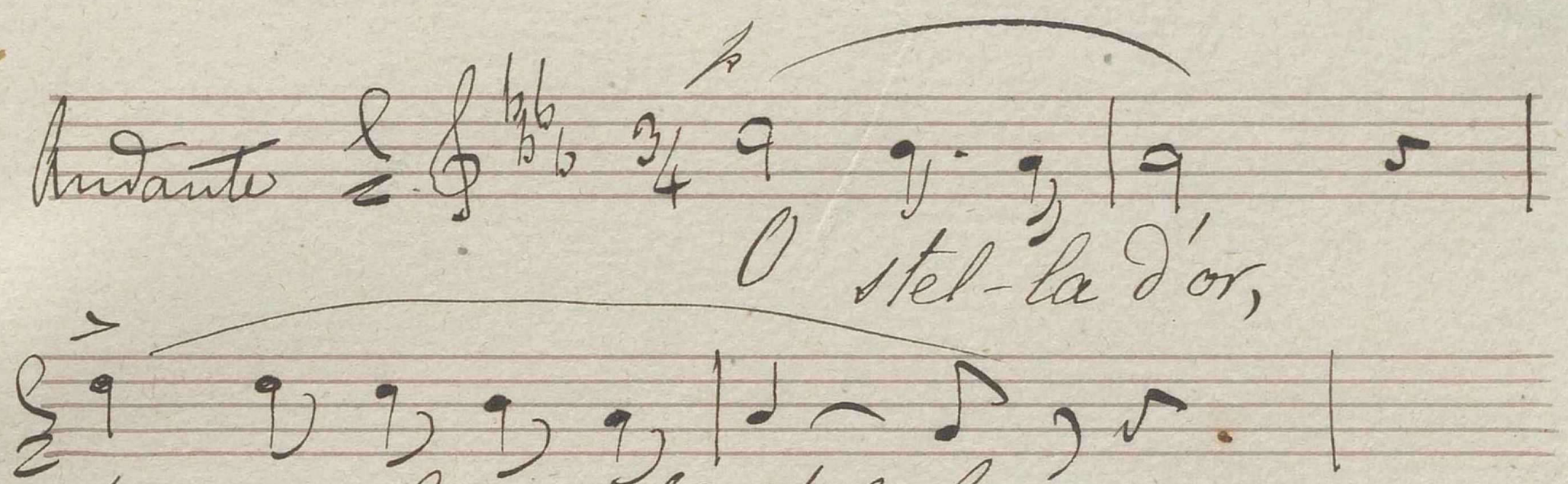

Angelo Pettenghi

Malaga Agosto 1890.

(Triompha de Venus 1ere partie)

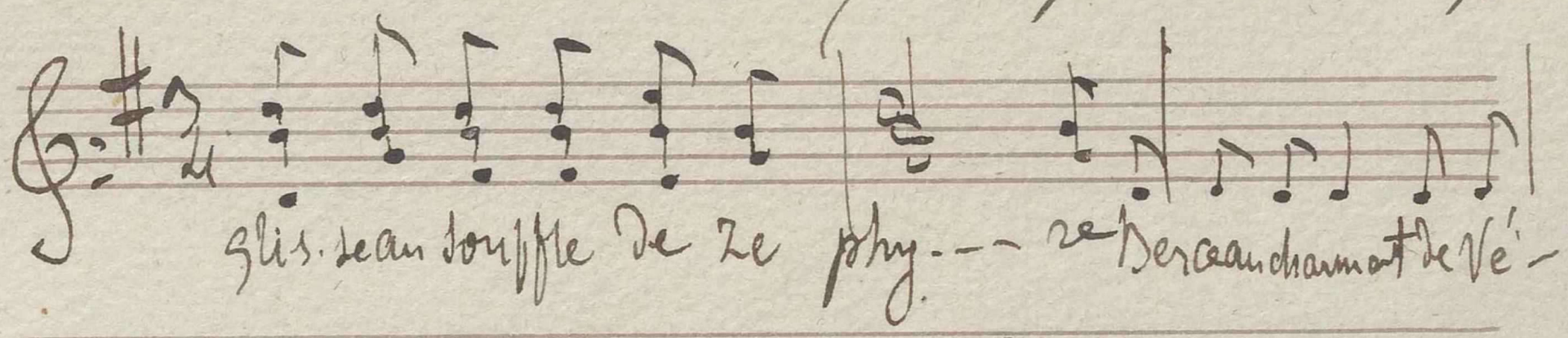

Agosto 13/96

Antonio Nicolau

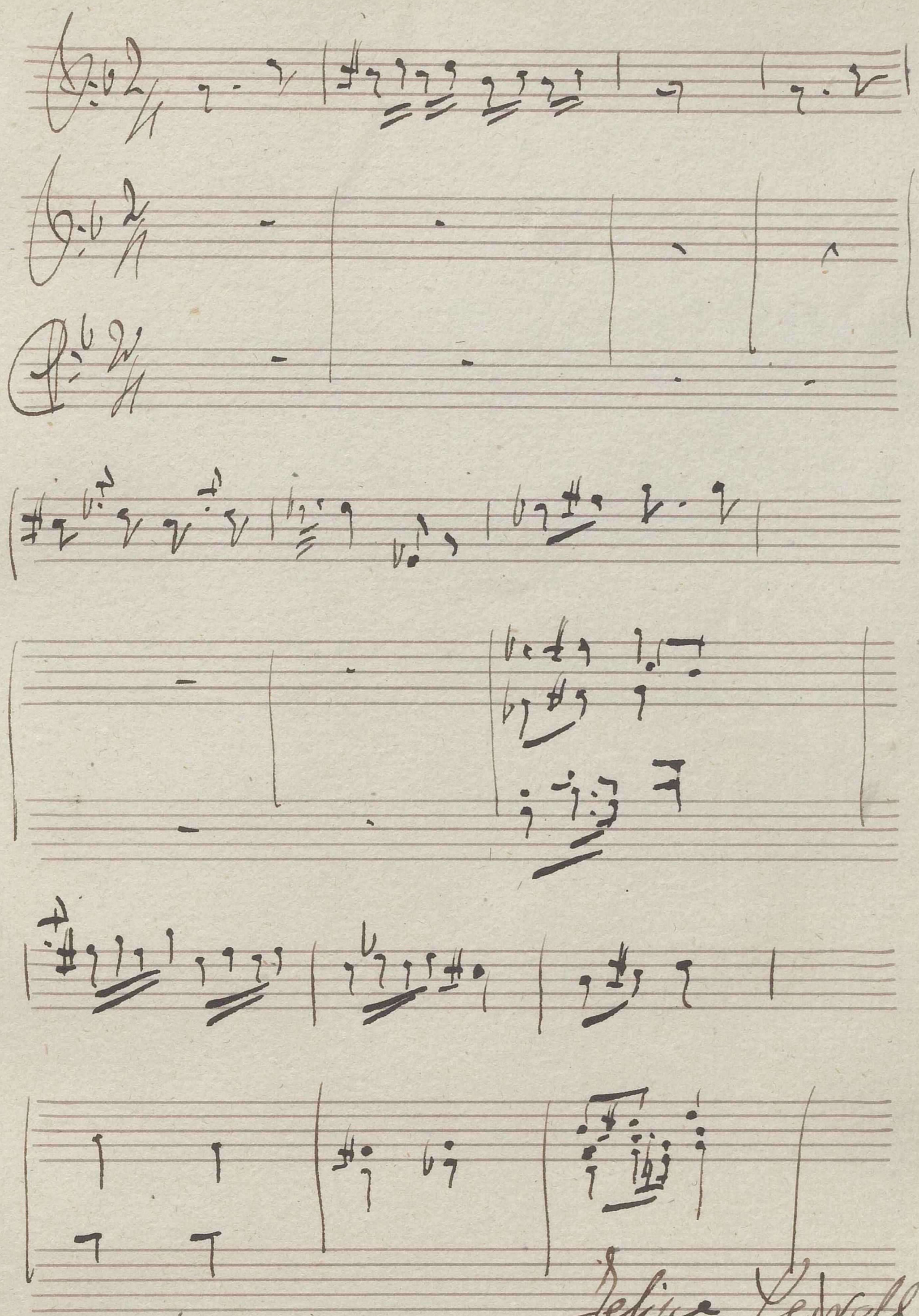

Felipe Pedrell

Agosto 13 de 1890

De la ópera Conde Fox

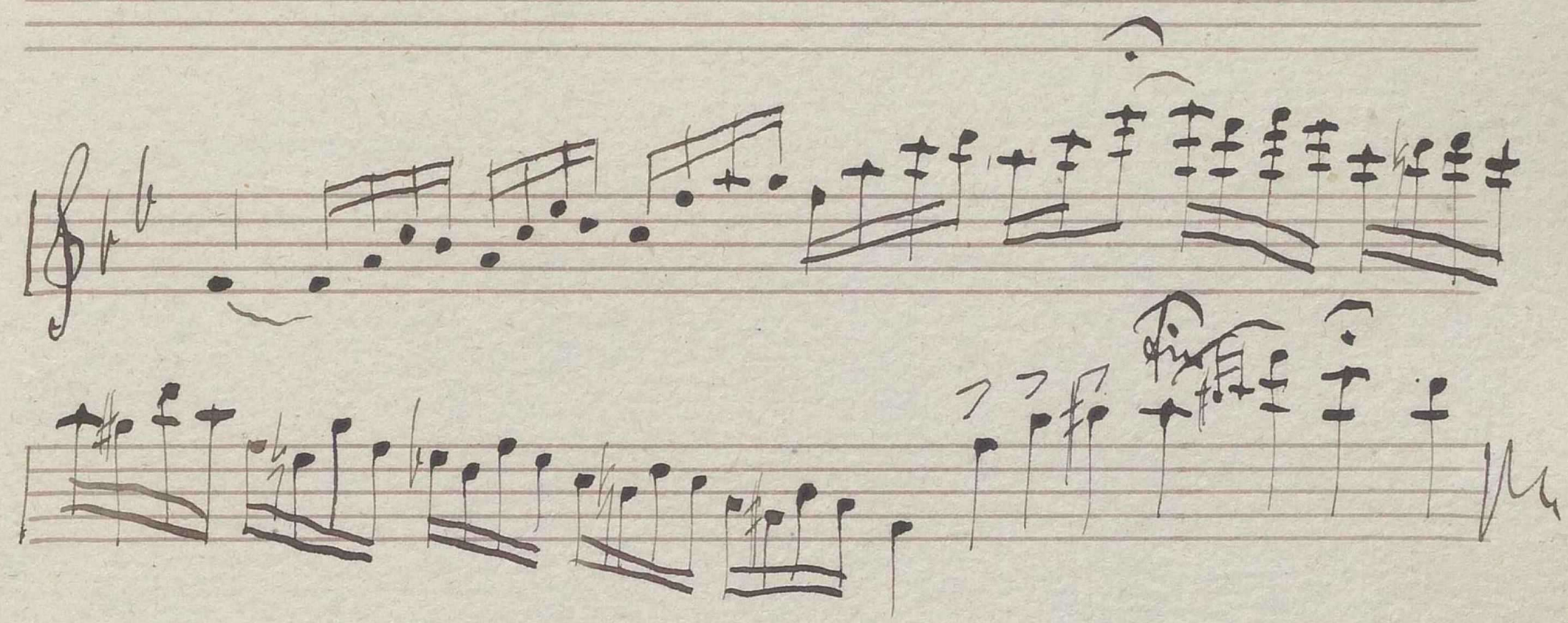

Souvenir de

Marcella Sembrich-Stengel.

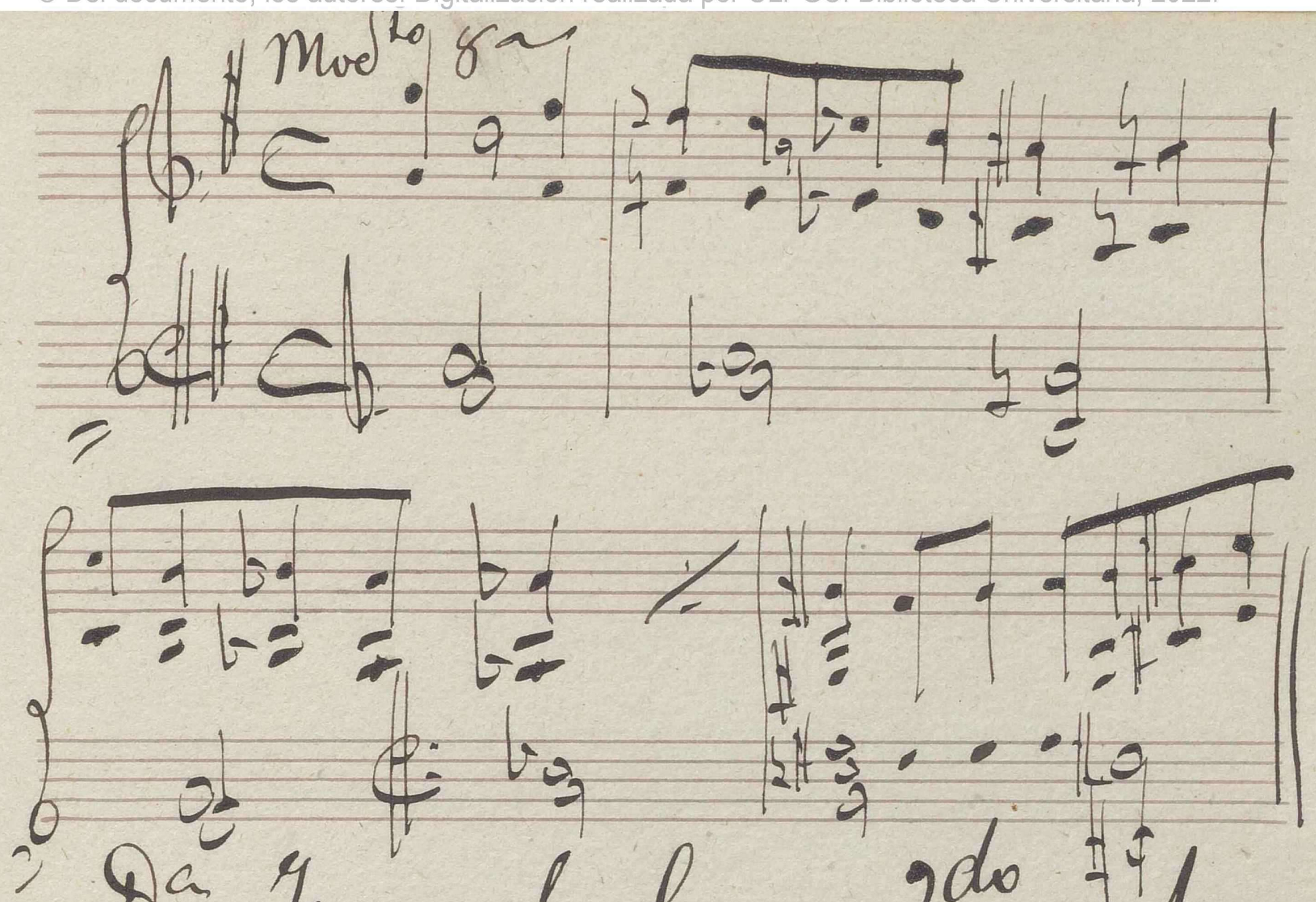

Da. Juana la loca 2do acto

final instrumental

Emilio Serrano

3

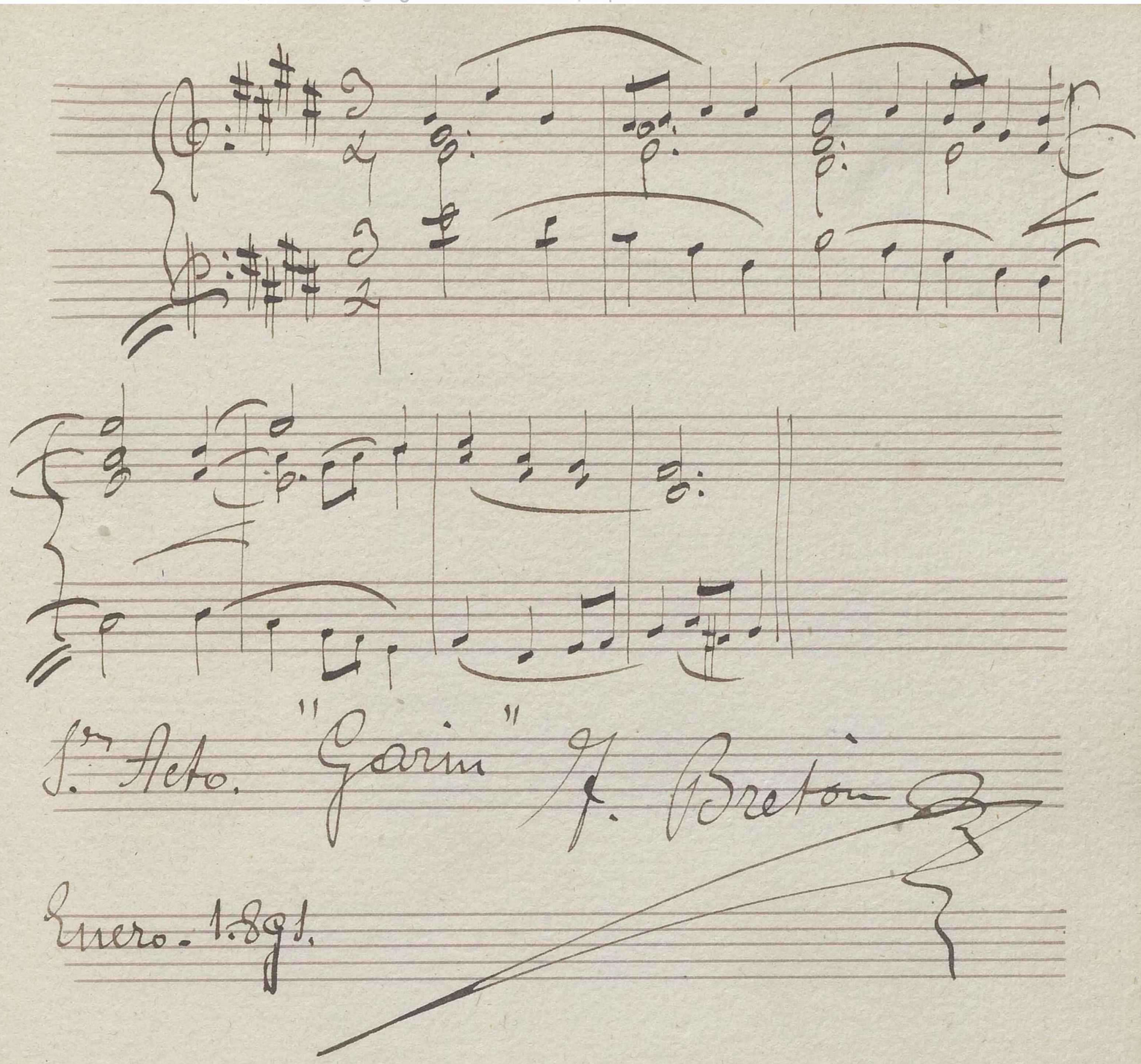

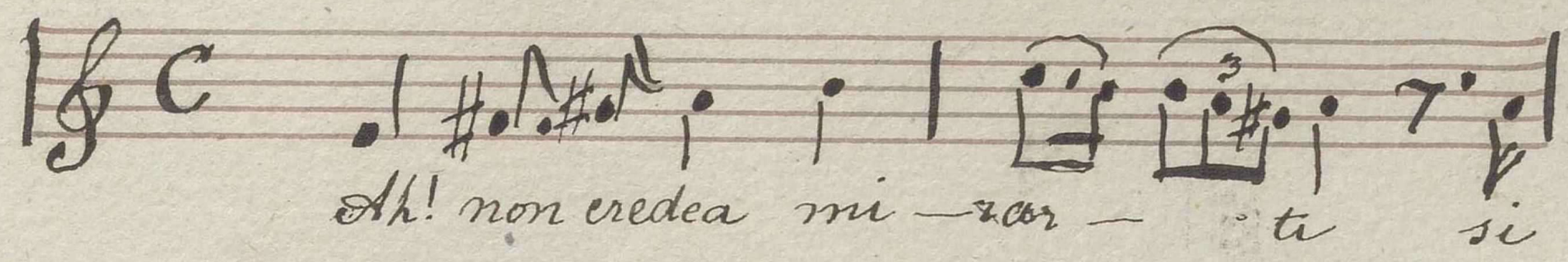

Recuerdo de

Regina Pacini

Malaga 9/3/91.

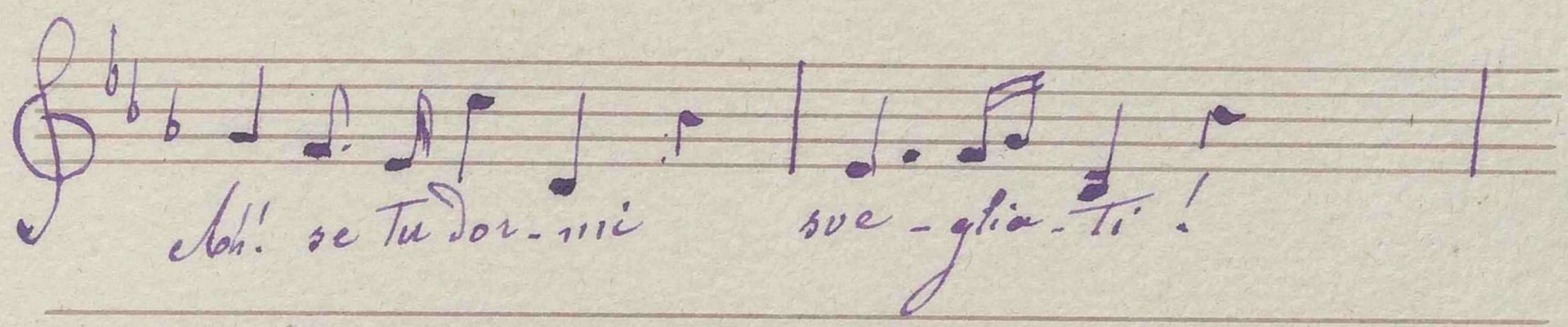

Ricordo di Giuseppina Pasqua
Giacomelli

Shakespeare ?

p. p.

dolce

Ou suis-je ?

Ou

f

suis-je ?

Est-ce un pres=

=tige !

Auteur

de

Anthème

Malaga Mai 1891

¡Cuanto amor!

mod.to

dim

Enrique Barrera

Bilbao 28 de agosto de 1892

Scherzo

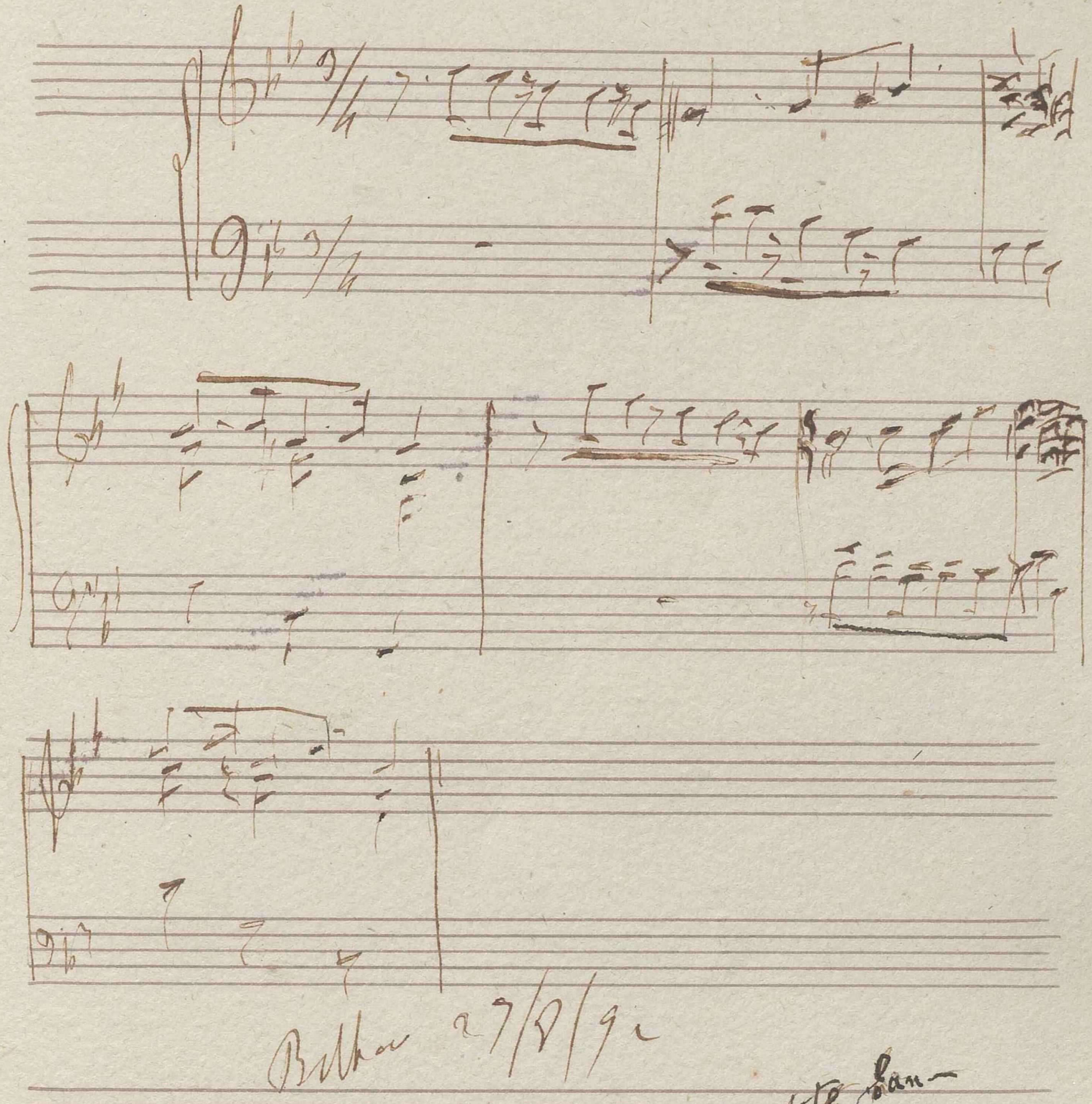

Bilbao 27/8/92

J. A. Gaztelumendi

A mi querido Rafael.

S. Granados

Allegretto

Valencianas

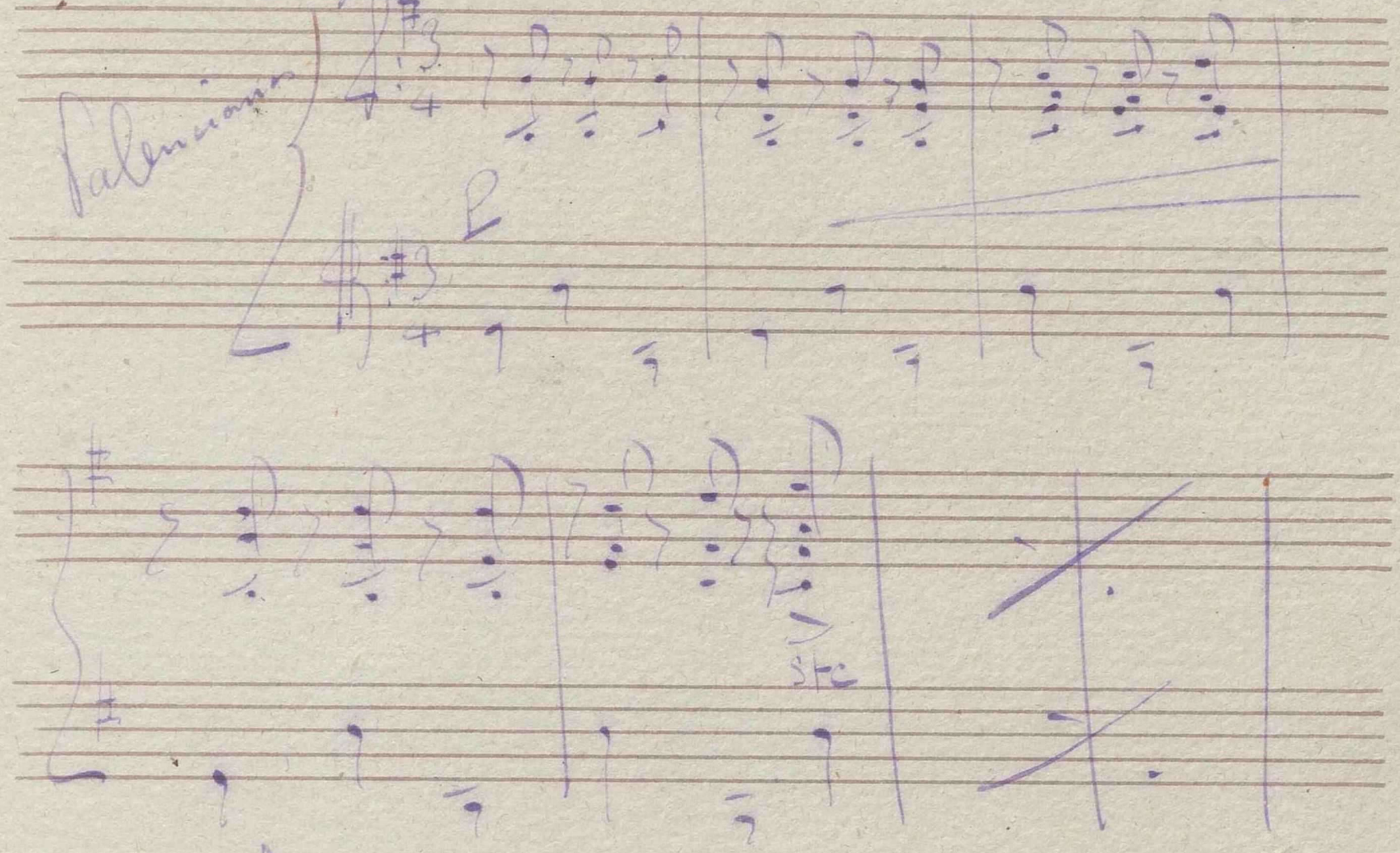

Soledad R. Mayo 94

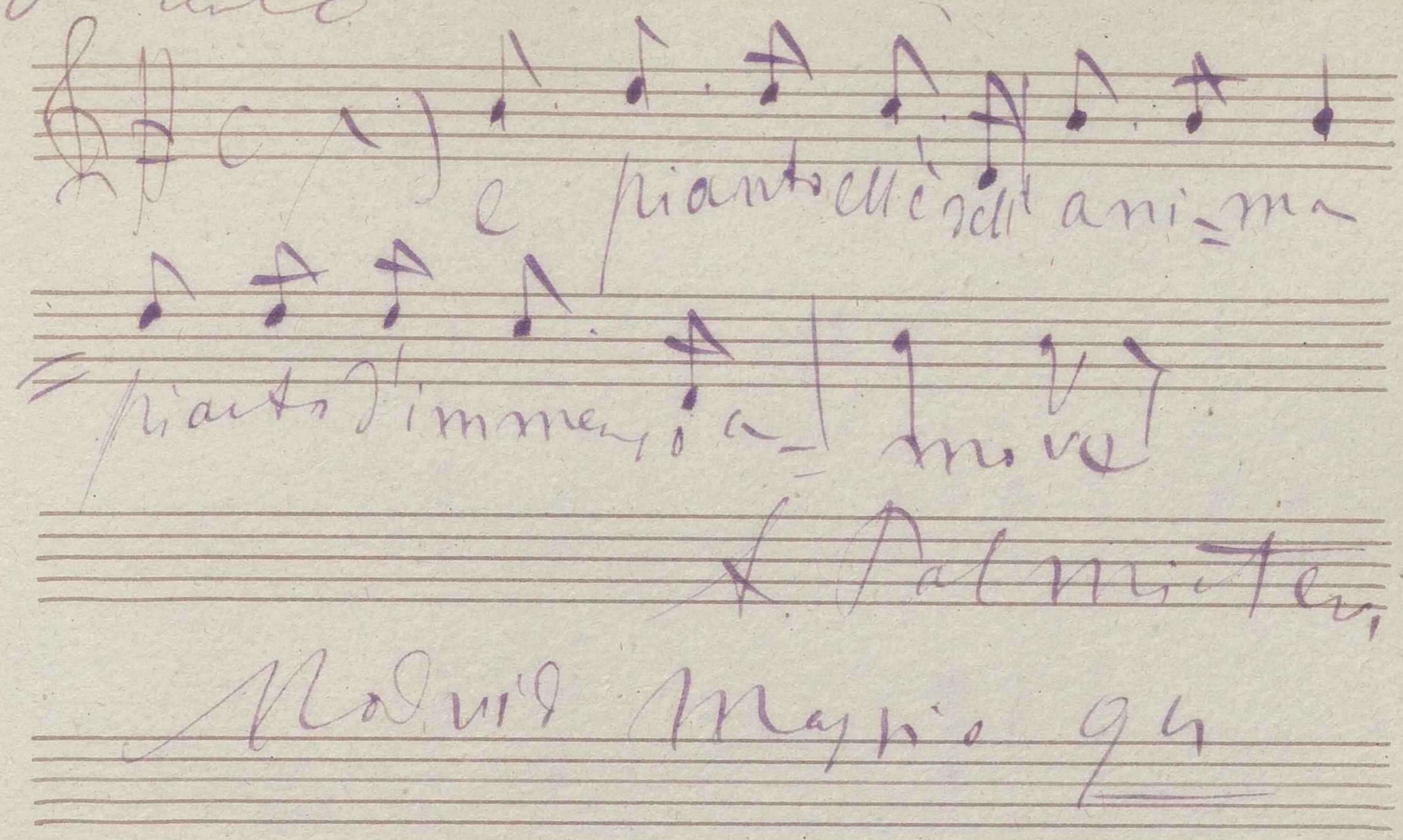

X. Palmieri

Madrid Mayo 94

Fairyland

Canto

Pianoforte

— Pas — sou na selva pro — fonda

Gio Tebaldini
all'amico M. Bjerna
Roma 12 - Nov: 97

Al buen amigo R. Mitjana

Mazurka

Guitarra

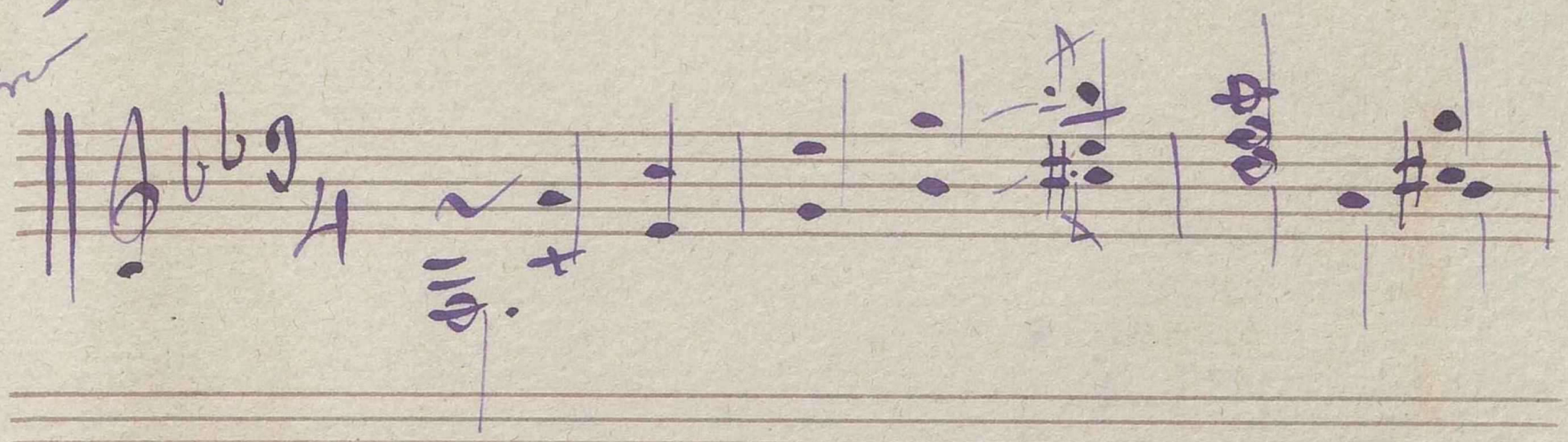

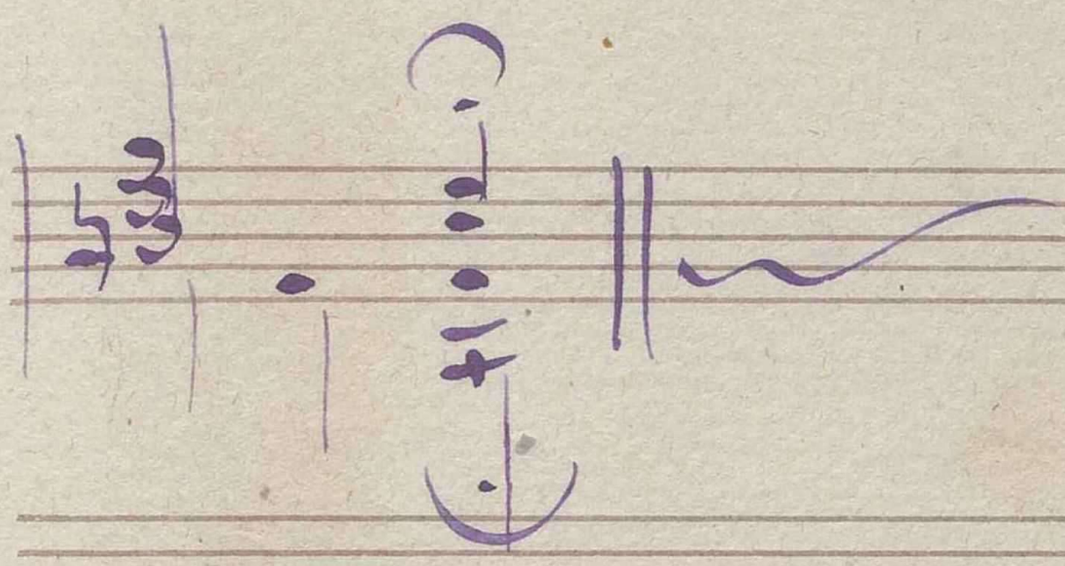

Málaga
5 Mayo

M. Llobet

Emil Fyäger

Dimi

18 de Jun 1909

Pag. 5

Soriano Fuente

Zavala

Mariano de Padilla 1890

Eduardo Ocon

Angelo Pettenglì

Antonio Nicolau

Felipe Pedrell

Marcella Sembridi Stengel

Emilio Serrano

F. Bretón

Regina Pacini

Giuseppina Pasqua Giacomelli

...

Enrique Barrera

J. A. Esteban

E. Granados (Valenciana 1894)
A. Pahnisteri
Tebaldini
M. Llobet

60

Glazov, V.M.

Ferho

ACADÉMIE
DE
CAEN

Caen, le 5 Septembre 1915.
(4, rue Pasteur)

Mon cher ami,

Votre lettre du 16 juillet vient de me parvenir. Je vous en remercie bien cordialement. Vous savez le sincère plaisir que j'ai toujours à recevoir de vos nouvelles ; je souhaite seulement que vous soyez bientôt libéré de votre dangereuse captivité à Constantinople et que nous puissions nous revoir avant longtemps.

Puisque ma lettre antérieure s'est égarée, j'ajoute quelques renseignements à ceux qu'a bien voulu vous transmettre Madame Mitjana, espérant que cette fois nous serons plus heureux dans notre essai de correspondance.

J'ai passé ma thèse – enfin ! – en mars 1914. Si vous ne l'avez pas encore reçue, c'est qu'alors je ne disposais d'aucun exemplaire ; je ne les ai eus qu'en juin, et vous m'excuserez d'avoir été à cette date trop occupé de mon prochain mariage pour penser à vous faire cet envoi. Dès que je serai rentré à Liverpool où sont mes exemplaires, je vous en ferai parvenir un. L'Institut vient de me décerner le prix Volney (linguistique générale) pour ce travail dont nous avons si souvent parlé ensemble.

Je me suis marié le 11 juillet 1914 et vous ai adressé à Saint Pétersbourg un faire-part que vous n'aurez pas reçu. J'ai épousé Mlle Moniez, fille du Recteur de Caen, que j'avais rencontrée par hasard en Angleterre dans l'automne de 1913. Je vous remercie bien cordialement de vos félicitations et de votre gracieuse pensée. Ma femme, à qui j'ai beaucoup parlé de vous, se fait un vrai plaisir de vous connaître, et nous souhaitons l'un et l'autre que le jour où nous nous rencontrerons ne soit pas trop éloigné.

Nous sommes rentrés à Caen le 2 août 1914, chez mon beau-père. Ma femme s'est employée comme infirmière et s'est beaucoup occupée d'œuvres d'assistance. Quant à moi, maintenu à plusieurs reprises dans les services auxiliaires à cause de ma vue, je me suis occupé comme interprète volontaire à la police mobile et au service de contre-espionnage, et j'ai organisé le service de renseignements sur les blessés dont Madame Mitjana vous a parlé ; de-

puis le 10 avril, je suis mobilisé et attaché comme interprète à un camp de prisonniers allemands qui se trouve à Vire, à 60 Kilomètres d'ici. Le principal de ma tâche consiste à examiner à la Préfecture de Caen la correspondance de ces "indésirables", qui sont des prisonniers civils. Je resterai sans doute dans cette fonction jusqu'au jour où l'on voudra bien envoyer des auxiliaires dans la zone des armées pour les divers services d'arrière (ravitaillement, etc.).

Staaff m'a écrit récemment. Il m'apprend le mariage de Collijn et la présence au front de Maury et de Chevaillier.

Ce que vous me dites de Constantinople m'a vivement intéressé. Et je suis heureux que vous ayez pu rendre à nos compatriotes de là-bas des services que vos sentiments pour la France ont faits, j'en suis bien sûr très considérables et très doux.

A bientôt votre libération, j'espère. Et à bientôt aussi la vraie joie de vous revoir, en France ou en Espagne. Ma femme vous assure de toute sa sympathie et je vous prie de me croire toujours, mon cher ami, votre très fidèlement et cordialement dévoué,

A. Terracher

Recibido en este momento 18/9/1915

fecha

Berna. 16 de Febrero 1916.

Señor Don
Rafael Mitjana.
Ouchy - Lausanne.

Mi distinguido y estimado amigo:

Esta mañana he recibido su amable carta, con las notas históricas acerca de la fundación del Hospicio Español de Constantinopla. Son muy interesantes y se las agradezco mucho. Me prometo aprovecharlas lo mejor que pueda y hacer con ellas un bonito artículo. No podré olvidarme nunca de aquel bendito Padre Fran ni de aquella capillita, donde se sentía tan cerca á España, aún estando tan lejos de ella.

Le estimo y le agradezco mucho su amable invitación. Mi esposa se ale-

gró mucho con ella y en el acto decidimos aceptarla, prometiéndonos un agradable día en compañía de Vds. Sin embargo no sé si nos va á ser posible. Hace una media hora he recibido un telegrama de mi periódico que estaba esperando desde hacía muchos días y tengo que salir cuanto antes posible para Berlin. Pensamos partir el lunes próximo. Tenemos muchas cosas que arreglar y á mí me queda aún mucho que escribir. Si el sábado por la noche lográsemos tenerlo todo listo, entonces iríamos á pasar el día del domingo con Vds. Hoy no puedo asegurárselo aún. El sábado por la noche le telegrafiaré en un caso ó en otro.

Comprendo que le dió gusto á Vd. algo la idea de tener que regresar á aquel destierro; pero, en fin... no hay mal que cien años dure y también tendrá término el suyo algún día. Además, que la estancia ahora en ese paraiso, al lado

de su señora esposa. Le dará nuevas energías para seguir bregando con aquella gentecita. Por otra parte, se acerca ya la primavera y aquello se pondrá muy hermoso.

Tendré sumo gusto en mandarle allí las Vanguardias que contengan mis trabajos. No se olvide Vd. al leerlos que van á ser escritos en Berlin y que pasarán por el tamiz de la censura. Sin embargo, Vd. verá como no me cuesta gran cosa de ella.

Por si me fuera imposible verle el domingo, le deseo desde luego se restablezca del todo y regrese con felicidad á su puesto a.f. lo más tarde que sea posible. Y cóstele que con su amistad he hecho una de las mejores adquisiciones de mi vida. Y que tendré una gran alegría cada vez — Dios haga que sean muchas —, que nos encontremos en el camino.

Cariñosos recuerdos á todos aquellos buenos amigos. Desde Berlin mandaré algo al Padre Juan para la caja de

hospital. Cuando estuve allí no lo hice porque anduve junto de cuartos.

Rogándole salude á su señora esposa en nombre de la mia y que Ud. ponga á sus pies, le envia un fuerte apretón de manos su affmo. amigo

Enrique Domínguez Rodríguez

Hotel Baeren. Berna.

En Berlin me tendrá, como por donde quiera que yo vaya, por entero á su disposición, y si en algo puedo serle útil sepa que tendré en ello una gran satisfacción.

En Berlin, en la Embajada de España. —

Domínguez Rodríguez

3-40 madrugada del
31 enero 1905

Querido amigo Rafael
Ahí van los tres libros
como deseaba Vd., fíjese
en la lomera del de Car-
mena y verá que lo he
variado y así me pare-
ce mejor. ¿Le gusta á V.?
Cuando lo vea en
Madrid puede enviar
lo por correo del Con-
greso bien envuelto y
viene mas seguro
Dígale á Enrique, que
supongo será, que un
libro se lo entregué
á su padre cuando
este que será bien

pronto.

Deseandole feliz viaje se despide de usted su verdadero amigo

Pepe

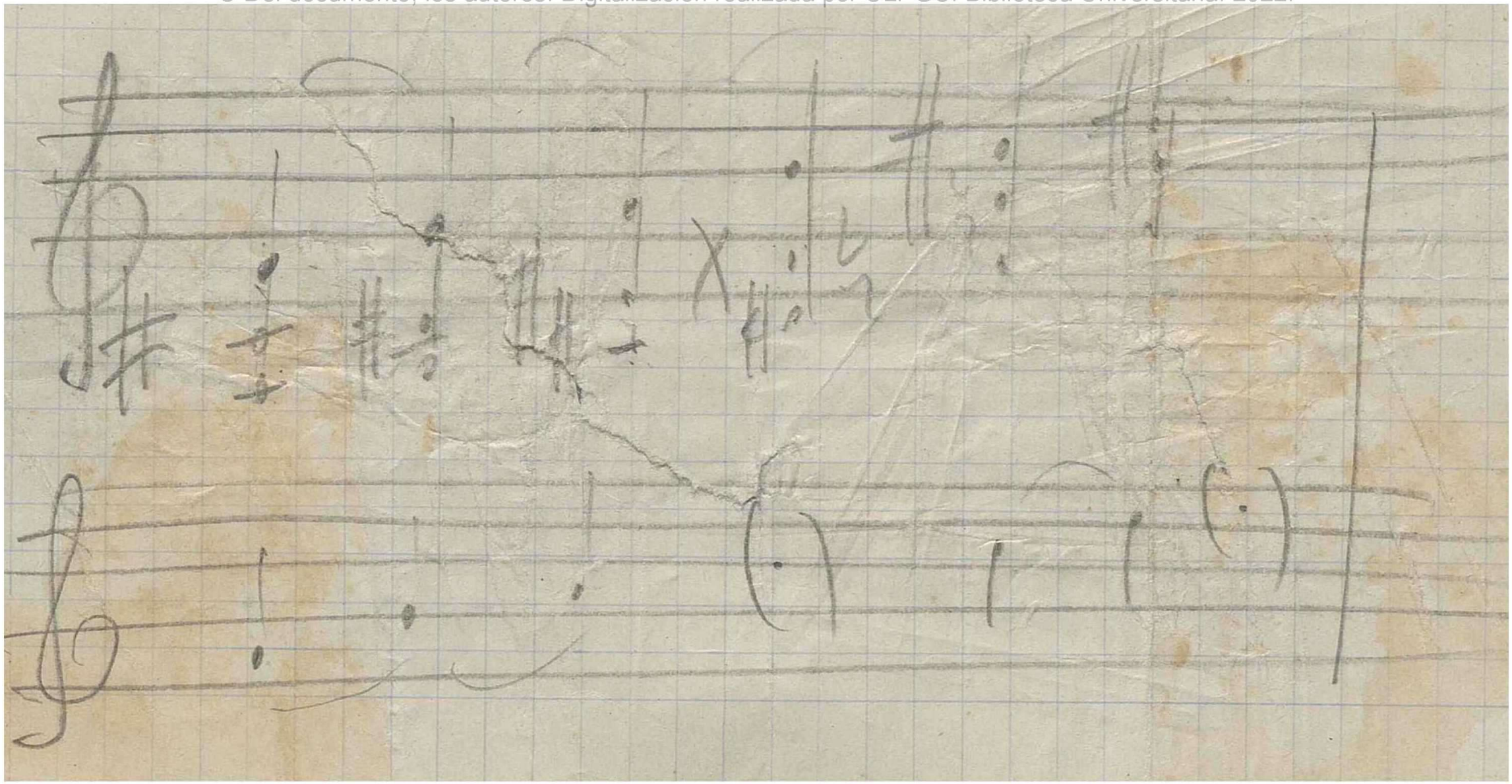

Visto

Excmo Sr. Dn Antonio Romero Ortiz

Queridísimo Presidente: están encargados los ramos de flores para obsequiar esta noche á las Personas Reales.

Estoy con un fuerte dolor en la espalda y la policía no me nombre V de la comisión para recibir á SS MM. Remo al frac y á los pa-villos del Real como al aire de Guadar-rama en una noche de Enero.

Siempre suyo admirador y amigo
Q B S M
Emilio Arrieta

Mayo 22
1881

CONSERVATORIO

DE

MÚSICA Y DECLAMACIÓN

B.

Excmo. Sr.

Conde de las Navas

Mi distinguido amigo: por dos veces han dirigido á este Centro tres tomos de la importante obra que verá por el que lleva un ordenanza.

La dirección plaza de Oriente me hace preguntar si se trata de la Biblioteca de Palacio....

¿Quiere V. decirme si es así? — Casa con-

- Remito los memoriales à la Nacional.

Soy de V.O. afmo. ms.

y s. q. b. l. m.

J. Bretón

1º - VII - 907.

Con mis mejores
deseos de felicidad para
1945. Su afmo. y buen
amigo

MANÉN

TARJETA POSTAL